JAHRES-BERICHT 2022

ARBEITSGEMEINSCHAFT EVANGELISCHER MISSIONEN



aem
Miteinander für die Welt



INHALT

Editorial 4

Aus dem AEM-Vorstand 5

Vorstandsmitglieder 6

Geschäftsstelle AEM – Jahresrückblick 2022 7

Aus den fünf Arbeitsbereichen der AEM 10

- 1. Mobilisation
- 2. Bildung
- 3. Lobbying
- 4. Personal
- 5. Qualität

Mitgliederliste 14

Statistiken und Zahlen aller Mitgliedswerke 15

- Personalentwicklung
- Entwicklung der Kernaufgaben
- Spendenentwicklung

Jahresrechnung 2022 17

- Bilanz 2022 18
- Erfolgsrechnung 2022 19

Die AEM im Überblick 20

EDITORIAL



Beat Leuthold
Präsident

Rückblickend auf das Jahr 2022 mit der Aufhebung der Corona-Massnahmen und der Rückkehr in die sogenannte Realität haben wir doch eine wichtige Lektion fürs Leben gelernt: Wir brauchen einander.

Dass wir einander brauchen, ist keine neue Wahrheit, die uns offenbart wurde. Schon ganz zu Beginn der Schöpfung hat Gott Adam ein Gegenüber als Ergänzung geschaffen: Eva (Gen 2,20f). Der Mensch ist also ergänzungsbedürftig. Hiervon hat auch schon Paulus berichtet, als er über den Leib Christi mit seinen vielen Gliedern sprach (1 Kor 12,12ff).

«Miteinander für die Welt», genau davon träumen wir als Dachverband AEM. Deshalb ist dies auch unser Slogan. Wir wünschen uns Einheit im Leib Christi und eine Stärkung im Für- und Miteinander. Konkret? So christlich die Antwort tönt, so wahr ist sie: im gegenseitigen Dienen. Wir wünschen uns eine Plattform für unsere Mitglieder bieten zu können, so dass wir gemeinsam Mission stärken, Ressourcen bündeln und voneinander lernen können.

Es braucht uns alle. Deshalb wollen wir uns an dieser Stelle einmal mehr bei unseren Mitgliedern für ihren unermüdlichen Einsatz und ihr tolles Engagement bedanken. Es macht uns Freude und ist uns eine Ehre, mit euch unterwegs zu sein.

aem
Miteinander für die Welt

AUS DEM AEM-VORSTAND

Das Jahr 2022 war geprägt von 13 Vorstandssitzungen sowie vielen personellen Veränderungen im Vorstand und auf der Geschäftsstelle.

So ergänzt Michael Girgis (Rektor IGW) als Vertreter der theologischen Ausbildungsstätten seit Anfangs Juni 2022 den Vorstand. Als weiteres Highlight wurde an der Herbstversammlung Viviane Krucker-Baud (SEA) als einzige Frau in den Vorstand der AEM gewählt.

Weiter arbeitet Lorena Marti (Studentin IGW) als Assistentin vom Präsidium seit Anfangs Oktober für die AEM.

Da die Stelle des Geschäftsführers aktuell nicht besetzt ist, hat der Präsident, Beat Leuthold, ad Interim diese Aufgaben übernommen, mit administrativer und operativer Unterstützung durch Lorena Marti.

Auf Willkommensgrüsse folgten auch Verabschiedungen. So wurde auf Ende September der Geschäftsführer verabschiedet und an der Herbstversammlung ein Vorstandsmitglied, Thomas Deusch. Er unterstützte den Vorstand seit dem Jahr 2018. Wir bedanken uns an dieser Stelle herzlich für seinen grossartigen Einsatz.

ORGANISATIONS-STRUKTUR

MAI 2023

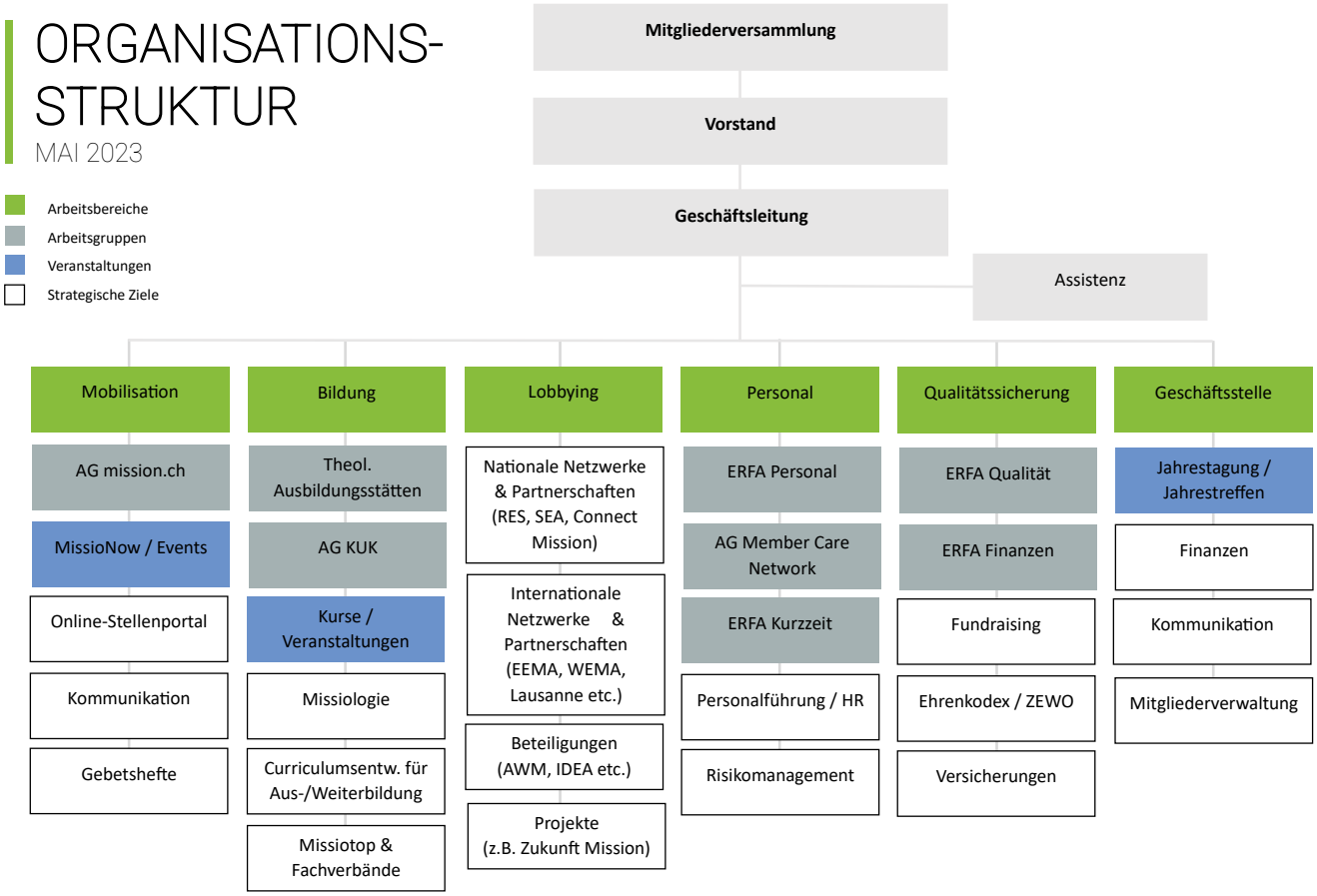

VORSTANDSMITGLIEDER



Beat Leuthold (SMG)
Präsident



Beat Grimm (F)
Vize-Präsident



Michael Girgis (IGW)



Viviane Krucker-Baud (SEA)



Kevin Mosimann (WEC)

AEM GESCHÄFTSSTELLE:



Lorena Marti
Assistenz Präsidium 40 %



Susi Fankhauser (SEA)
Administration/ Finanzen 20 %

GESCHÄFTSSTELLE AEM
JAHRESRÜCKBLICK 2022

Jahresbericht 2022: Rückblick auf ein herausforderndes Jahr für In- und Auslandsarbeit, theologische Ausbildung und Verbandstätigkeit. Entwicklungen, personelle Veränderungen, Jahrestagungen, Budgetentscheidungen und zukünftige Mitgliederversammlungen im Fokus.

Jahrestagung 2022
Erstes Zusammentreffen der AEM nach der Corona-Pandemie.

Im malerischen Ländli fand vom 8. bis 9. Juni 2022 ein herausragendes Ereignis statt: die AEM-Jahrestagung, das erste grosse Treffen nach der Corona-Zeit. Diese Veranstaltung dient als traditionelles Forum für die Führungsmitglieder unserer Organisation, die zusammenkommen, um strategische Perspektiven zu diskutieren und zukunftsorientierte Ideen zu erörtern.

Das Herzstück dieses Treffens waren tiefgreifende Dialoge über verschiedene Schlüsselelemente unserer Mission. Sie umfassten breite Themenfelder, darunter Mobilisierung – mit besonderem Fokus auf unserem Stellenportal; Bildung – hervorgehoben durch Diskussionen über das Curriculum und Fachtagungen; Lobbying – einschliesslich der Erörterung zukünftiger Lobbying-Themen; Personal – insbesondere Mitarbeiterprozesse; und Verwaltung, mit einem Fokus auf Qualität und Datenschutz.

Ein besonderer Moment war die Präsentation von Teilergebnissen einer Befragung der Missionswerke, durchgeführt im Rahmen des «Zukunft Mission»-Projekts. Die Studie, eine gemeinschaftliche Anstrengung von LIA in Zusammenarbeit mit SEA, freikirchen.ch und AEM, wurde teilweise von der AEM finanziert. Die Mitglieder nutzten die Gelegenheit, diese Ergebnisse gründlich zu besprechen und zu debattieren.

Am zweiten Tag der Versammlung kamen wir in stiller Andacht zusammen, um einen Gottesdienst zu feiern und uns unserer spirituellen Verpflichtungen zu besinnen. Am Nachmittag wurde die Mitgliederversammlung fortgesetzt.



Das Resümee dieses Jahres: Die Jahrestagung ist ein entscheidender Knotenpunkt für Networking, Wissensaustausch, Inspiration und Gemeinschaft unter den Führungskräften unserer Mitglieder. Gemeinsam setzen wir uns ein für die Mission – in der Schweiz und weltweit.

Personelle Veränderungen
Sechs Monate lang, bis am 30. September 2022, war die Geschäftsstelle nach Alain Haudenschild neu durch Dominik Portmann besetzt. Da erneut keine direkte Nachfolge gefunden werden konnte, übernahm der Vorstand, respektive der Präsident Beat Leuthold, interimistisch die Amtsstelle der Geschäftsführung. Aufgrund der hohen Arbeitsdichte wurde Lorena Marti per 1. Oktober 2022 mit einem 40 % Arbeitspensum als Assistentin fürs Präsidium rekrutiert. Sie unterstützt den Vorstand und besonders den Präsidenten in operativen, organisatorischen, administrativen und strategischen Aufgaben in Zusammenarbeit mit Simeon Stiefel, Leiter Mobilisation.

Mitgliederversammlung im Herbst
Die diesjährige Herbsttagung fand am 22. November in der Evangelischen Täufergemeinde (ETG) in Zürich statt. Nach einer freundlichen Begrüssung von Beat Leuthold begann die Tagung mit der einstimmigen Wahl von Viviane Krucker-Baud in den Vorstand.

Die Genehmigung und Anpassungen vom Budget 2023 eröffneten einige Diskussionen. Vorgeschlagen wurde eine Senkung der Mitgliederbeiträge um rund 20 % in Zusammenhang mit der Streichung des Unterstützungsbeitrags von CHF 40 000.– an die AWM. Mithilfe einer separaten Abstimmung wurden die Vorschläge mit der klaren Mehrheit der Stimmen genehmigt. Neu wird der Beitrag an die AWM nicht mehr durch die AEM verwaltet, sondern als freiwillige Gabe den Mitgliedswerken übertragen.

Die nächste Mitgliederversammlung wird im Juni 2023 zusammen mit der AG Interaction im Ländli in Oberägeri stattfinden.



«MAN BRAUCHT NICHT EINEN GROSSEN GLAUBEN, ABER GLAUBEN AN EINEN GROSSEN GOTT.»

JAMES HUDSON TAYLOR

AUS DEN FÜNF ARBEITS-BEREICHEN DER AEM

1. Mobilisation

In der Frühlingszeit 2022 hatten wir die Freude, Simeon Stiefel als Leiter Mobilisation zu 30 % einzustellen. Er wird unterstützt von der Arbeitsgruppe mission.ch, in der sich auch viele unserer Mitglieder engagieren. Die Grösse der Arbeitsgruppe variierte zwischen fünf und sieben Personen.

Unser Fokus besteht hauptsächlich darin, Personen zu mobilisieren, die sich für einen Kurz- oder Langzeiteinsatz in der Schweiz oder weltweit berufen lassen. Ein wesentlicher Teil unserer Arbeit ist der Stellenmarkt auf der Homepage mission.ch, wo ständig Stellen für Kurz- und Langzeiteinsätze ausgeschrieben sind. Darüber hinaus gibt es Stories, ein Verzeichnis von Aus- und Weiterbildungen und Beiträge von Mitgliedern. Diese Webseite beinhaltet auch die Stellen unserer Schwesterorganisation «Connect Mission» und ist auf Deutsch sowie Französisch nutzbar.



Zusätzlich waren wir auf verschiedenen Veranstaltungen mit Ständen vertreten, darunter auch grössere Events wie dem CREA und dem Praise Camp, bei denen wir jeweils am Missionsparcours beteiligt waren.

Ein weiterer zentraler Aspekt unserer Mobilisationsarbeit ist unsere Präsenz in den sozialen Medien, die dazu dient, die Sensibilität für die Mission allgemein zu erhöhen.

Ein ebenso unerlässlicher Teil unserer Mobilisationsarbeit ist das Gebet, insbesondere für die Welt und unerreichte Völker. Aus diesem Grund unterstützen wir Gebetsinitiativen, bei denen Gebetshefte für verschiedene Religionen wie Hinduismus, Islam oder Buddhismus verteilt werden.

2. Bildung

Unser Arbeitsbereich Bildung ist wieder im aktiven Austausch mit den theologischen Ausbildungsinstitutionen zur Weiterentwicklung von Curricula, insbesondere der missionsspezifischen Inhalte. Wir verstehen diese als essentiellen Bildungsträger für die Mission, da wir fest davon überzeugt sind, dass eine theologische Ausbildung für zukünftige Mitarbeitende in der Kirche oder Mission unabdingbar ist.

Wir streben danach, dass die theologische Bildung die Fähigkeit vermittelt, das Evangelium verständlich und wirksam zu verkünden. In diesem Sinne sind die an die AEM angeschlossenen Ausbildungsstätten ein zentraler Bildungspartner für die missionarische Arbeit. Sie bilden für uns einen Reflexionsrahmen, um wertvolle Erkenntnisse für unsere weltweite Arbeit zu gewinnen.

Die Stärkung der Missiologie ist ein neues strategisches Ziel innerhalb unseres Bildungsbereichs. Dies bedeutet, dass das missiologische Fachwissen unserer Mitglieder regelmässig aktualisiert werden soll. Ziel der Tagungen ist es, eine Brücke zwischen akademischer Missiologie und der praktischen Arbeit der Missionsgesellschaften zu bauen und den Dialog zwischen allen Beteiligten zu fördern. Diese Fachveranstaltungen richten sich an die Vorstände der AEM-Mitglieder,

Missiologen der Ausbildungsstätten, aber auch Mitarbeiter der AEM, Dozenten der Ausbildungsstätten und Mitglieder der «Zukunft Mission»-Gruppe. Unser gemeinsames Ziel ist es, die missiologische Kompetenz innerhalb unserer Organisation und darüber hinaus zu stärken.

Als AEM bieten wir praktische Kurse an, wie z. B. den KUK. Dieser bereitet die Teilnehmenden optimal auf das Leben und Arbeiten in einer neuen Kultur vor. Darüber hinaus streben wir eine stärkere Vernetzung zwischen theologischen Ausbildungsstätten und Missionswerken an. Aus diesem Bestreben heraus entstand die Initiative, gemeinsame Fachtagungen anzubieten.

3. Lobbying

Unser Arbeitsbereich Lobbying ist bestrebt, das Netzwerk Mission in der Schweiz und weltweit zu pflegen und uns aktiv an wichtigen Diskussionen und Entscheidungsprozessen einzubringen und zu positionieren.

Als zentrale Mitwirkende an der Konsultation Mission, die sich zum Projekt «Zukunft Mission» entwickelt hat, haben wir neue Perspektiven und Wege zur Optimierung und Stärkung unserer Mission gesucht. Dieser Prozess ist sehr verheissungsvoll. Die Sehnsucht nach der Wiederbelebung und Neudefinition unserer Mission treibt uns weiter an. Erste Ansätze einer neuartigen Zusammenarbeit zwischen Kirchen, Werken, Gebetsarbeit und den weiteren Beteiligten für die Mission in der Schweiz und weltweit sind zu erkennen. In der Spurgruppe «Zukunft Mission» sind die Vorstandsmitglieder Beat Leuthold und Michael Girgis sehr aktiv beteiligt.

Die Vernetzung und aktive Zusammenarbeit mit anderen Organisationen wie SEA, RES, Mission Connect, Interaction und



AWM ist unerlässlich. Mit Beat Leuthold im Beirat der AWM, der Arbeitsgemeinschaften Interaction und Intercultural haben wir wichtige Brücken geschlagen.

Eine weitere wichtige Entscheidung, die wir bei der Mitgliederversammlung der AWM Korntal im November 2022 getroffen haben, betrifft die Neuordnung der Finanzierungsströme. Die Finanzierung erfolgt nun direkt über die Mitglieder, nicht mehr als AEM Schweiz. Wir haben uns der Aufgabe verschrieben, diesen Übergang reibungslos zu gestalten.

Unsere Zusammenarbeit mit Idea ist ebenfalls erfreulich. Mit einer guten Zusammenarbeit mit der neuen Redaktion sehen wir optimistisch in die Zukunft und freuen uns auf die bevorstehenden Herausforderungen und Chancen.

4. Personal

Unser Arbeitsbereich Personal ist zentral für unsere Dachorganisation. Es ist uns wichtig, Personalarbeit auf höchstem Niveau zu fördern. Wir ermöglichen regelmässige Treffen der Personalleitungen, wo ein intensiver Erfahrungsaustausch stattfindet. Dabei werden Themen wie Entsendung, Arbeitsrecht und Anstellungsbedingungen besprochen, aber auch Sicherheit, Gesundheit und die Rückkehr nach Einsätzen.

Besonders wichtig ist uns die Vereinbarkeit von Familie und Mission. Wir befassen uns mit Herausforderungen wie der Ausbildung der Kinder, dem Übergang von einem Land in ein anderes und den Bedürfnissen aller Familienmitglieder.

Ein weiterer Meilenstein ist die Unterzeichnung der «Charta Schutz vor Grenzverletzungen». Die Umsetzung dieser wichtigen Vereinbarung wird eines der Hauptthemen im kommenden Jahr sein.

Die Arbeitsgruppe Kurzzeiter wiederum kümmert sich um die Koordination des Austauschs mit dieser speziellen Gruppe. Nach der Herausforderung der Corona-Zeit nehmen die Einsätze dieser Gruppe erfreulicherweise wieder zu. Diese Entwicklung macht uns zuversichtlich für die Zukunft unserer Organisation.

Die Arbeitsgruppe Member Care leitet sehr wertvolle Arbeit, indem sie Angebote zur Unterstützung unserer Mitarbeiterinnen und Mitarbeiter entwickelt und umsetzt. Es ist erfreulich zu sehen, wie hoch das Engagement und das Verantwortungsbewusstsein in dieser Gruppe sind.

Durchgeführte Kurse und Veranstaltungen des Netzwerk Member Care 2022

17. – 19. Juni	**TCK-Weekend** 15 Teilnehmende
2. – 9. Juli	**Uf em Wäg** – Debriefingwoche, Hasliberg: 15 Teilnehmende, 5 Mitarbeitende (reduziert), somit finanziell aufgegangen
18. – 22. Juli	**Family Debriefingwoche** – Hasliberg: 9 Familien (leider keine Teenagergruppe), bräuchten eigentlich 12 Familien, total 39 Teilnehmende und 13 Leiter
26. Oktober	**Weiterbildungstag MCN:** «weit, weit weg – Familien im interkulturellen Dienst»: 35 Teilnehmende, auch einzelne aus Gemeinden
21. – 25. Nov.	**Euro TCK** – Friolzheim D: Format gemischt: online und präsent
9. – 11. Dez.	**Re-entry & TCK Weekend** – Rickenbach: abgesagt

5. Qualität

Als AEM legen wir Wert auf Professionalität und Qualität, auch in der Verwaltung. Wir förden diese Aspekte, um das Vertrauen in unsere Mitglieder zu stärken und zu bewahren. Zusammen stärken wir die Gemeinschaft und machen einen signifikanten Unterschied.

Unser Fokus liegt darauf, den Mitgliedern einen qualitativen Rahmen zur Reflexion und Diskussion über Verwaltungsthemen zu bieten. Dies in einem Kontext, welcher oft durch begrenzte Ressourcen gekennzeichnet ist.

Die neu geschaffene Erfahrungsgruppe Finanzen bietet einen Raum für fachlichen Austausch. Themen wie Vorsorge, Sozialversicherungen, Entsendung und der Ehrenkodex stehen im Mittelpunkt dieser Gruppe. Gegenseitiges Wohlwollen und aktive Teilnahme prägen sie. Dafür sind wir sehr dankbar.

Darüber hinaus ist es unsere Aufgabe, Unterstützung bei der Umsetzung von Datenschutzbestimmungen zu bieten.

«GOTT WÜRFELT NICHT.»

ALBERT EINSTEIN

MITGLIEDERLISTE 2022

2022 waren 30 Missionswerke, 5 Ausbildungsstätten und 2 Einzelmitglieder Teil der AEM.

El Refugio und amzi – Arbeitsgemeinschaft für das messianische Zeugnis an Israel sind ausgetreten. Weiter zählen die Stiftung Helimission, die Gemeinde für Christus Mission und der Verein Amigos zu den befreundeten Werken.

Missionswerke
(in alphabetischer Reihenfolge)

1. **Campus für Christus Agape International**
2. **EBM Schweizer Zweig**
3. **EMD Fachstelle für interkulturelle Zusammenarbeit**
4. **ERF/TWR Medien**
5. **Evangelische Mission im Tschad (EMT)**
6. **Frontiers**
7. **Globe Mission Schweiz**
8. **Indicamino**
9. **Jugend mit einer Mission**
10. **Kinderwerk Lima**
11. **Licht in Lateinamerika**
12. **Liebenzeller Mission Schweiz**
13. **MAF Schweiz**
14. **MEOS**
15. **Mission Biblique**
16. **MissionPlus**
17. **Missionswerk der VFMG**
18. **Missionswerk MSD**
19. **OM Schweiz**
20. **OMF Schweiz**
21. **ReachAcross**
22. **SAM global**
23. **Schweizerische Pfingstmission**
24. **Servants Switzerland**
25. **SIM International (Schweiz)**
26. **SMG**
27. **Stiftung Latin Link Switzerland**
28. **Unihockey für Strassenkinder**
29. **WEC International**
30. **Wycliffe**

Ausbildungsstätten
(in alphabetischer Reihenfolge)

1. **IGW International**
2. **ISTL**
3. **SBT Beatenberg**
4. **STH Basel**
5. **Theologisches Seminar Chrischona**



STATISTIKEN UND ZAHLEN ALLER MITGLIEDSWERKE

PERSONALENTWICKLUNG

Jahre 2005 – 2021

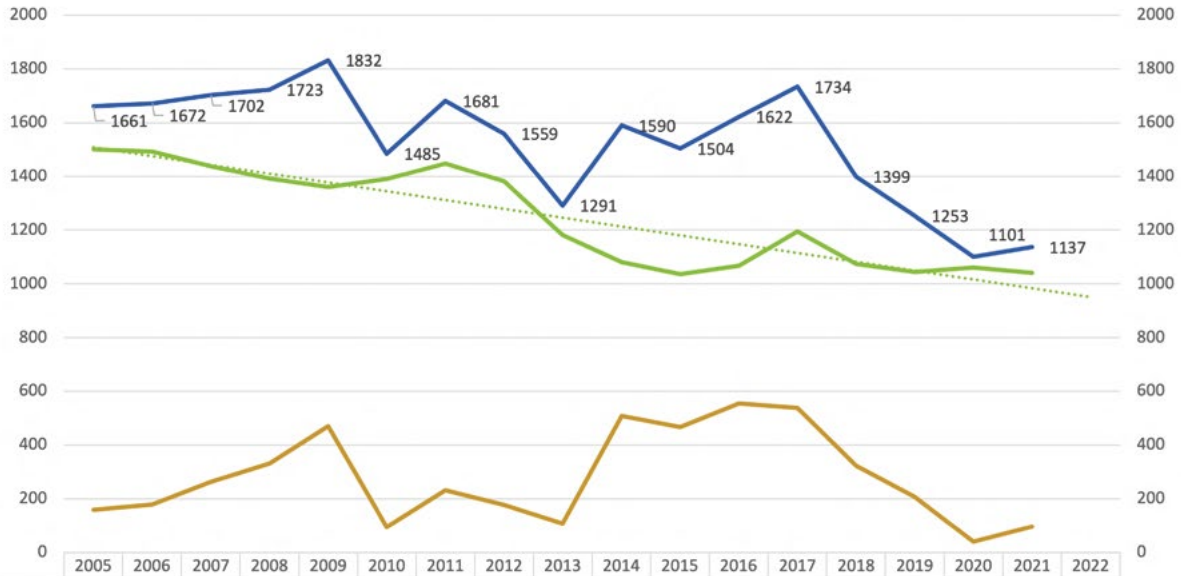

	2005	2006	2007	2008	2009	2010	2011	2012	2013	2014	2015	2016	2017	2018	2019	2020	2021	2022
Langzeiter total	1501	1492	1438	1392	1361	1390	1448	1382	1182	1081	1037	1067	1195	1075	1045	1061	1041	
Kurzzeiter (<6 Mt)	160	180	264	331	471	95	233	177	109	509	467	555	539	324	208	40	96	
Total Mitarbeiter	1661	1672	1702	1723	1832	1485	1681	1559	1291	1590	1504	1622	1734	1399	1253	1101	1137	

ENTWICKLUNG DER KERNAUFGABEN

Jahre 2019 – 2021

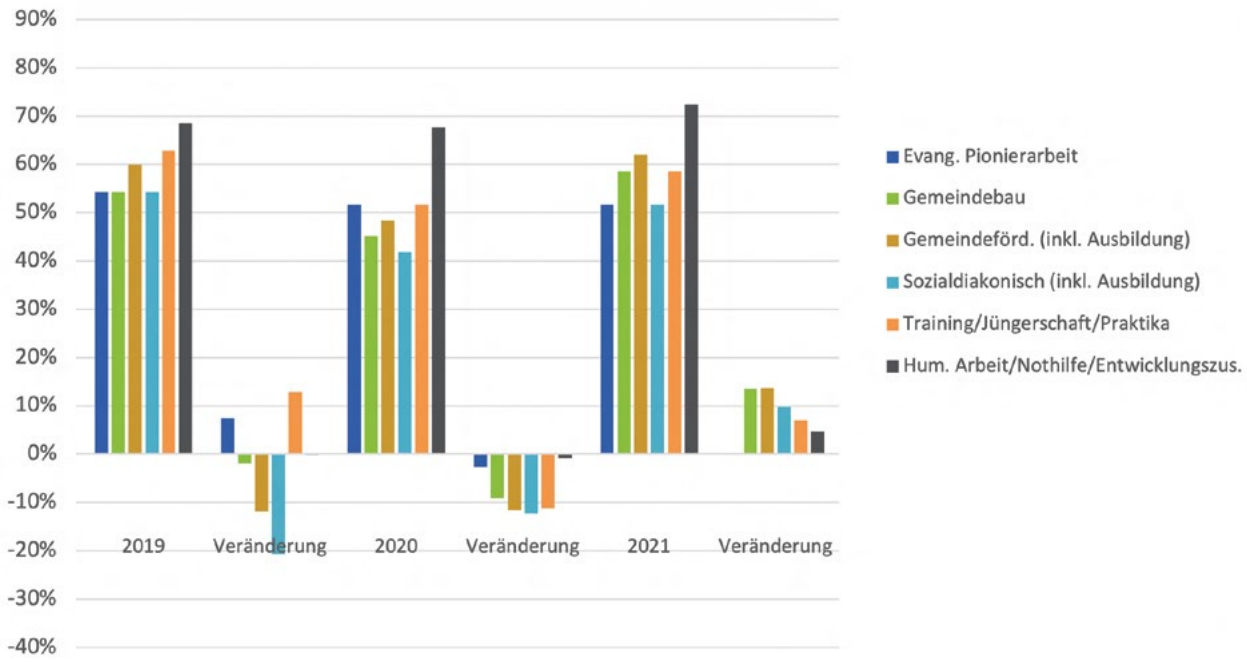

SPENDENENTWICKLUNG

Jahre 2005 – 2021

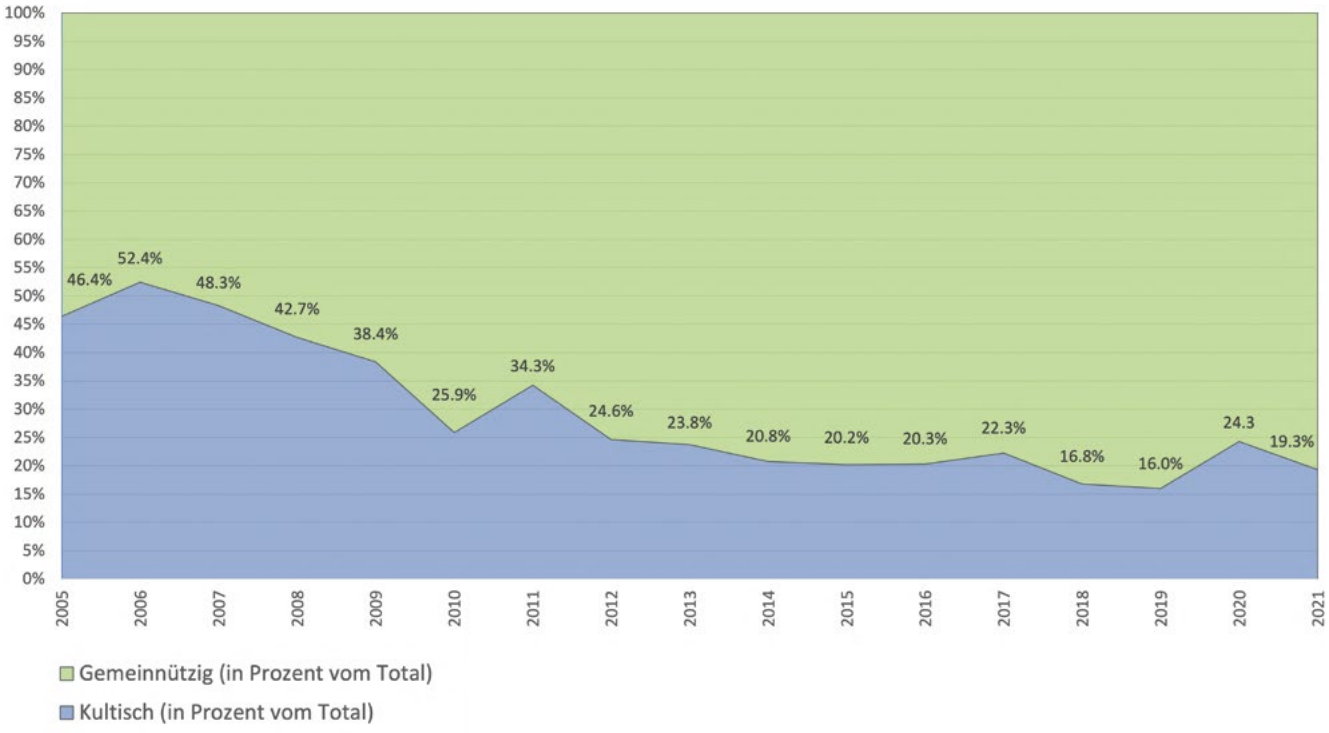



JAHRES-RECHNUNG 2022

Der dargestellte Finanzüberblick ist ein Zusammenzug der durch die HST Treuhand AG revidierten Jahresrechnung.

Die gesamte Jahresrechnung 2022 und der Revisionsbericht können unter sekretariat@aem.ch beantragt werden.

ARBEITSGEMEINSCHAFT EVANGELISCHER MISSIONEN

aem
Miteinander für die Welt

BILANZ 2022

	31.12.2022		31.12.2021	
AKTIVEN	**CHF**	**%**	**CHF**	**%**
Flüssige Mittel	139'162.77		114'801.84	
Übrige kurzfristige Forderungen	2'855.00		11'078.50	
Aktive Rechnungsabgrenzungen	611.30		1'550.00	
UMLAUFVERMÖGEN	**142'629.07**	**100.0**	**127'430.34**	**100.0**
Beteiligungen	2.00		2.00	
ANLAGEVERMÖGEN	**2.00**	**0.0**	**2.00**	**0.0**
AKTIVEN	**142'631.07**	**100.0**	**127'432.34**	**100.0**
PASSIVEN				
Verbindlichkeiten aus Lieferungen und Leistungen	12'346.10		0.00	
Übrige kurzfristige Verbindlichkeiten	11'773.37		10'718.59	
Passive Rechnungsabgrenzungen	1'140.00		1'000.00	
KURZFRISTIGES FREMDKAPITAL	**25'259.47**	**17.7**	**11'718.59**	**9.2**
Fonds Mission.ch	8'934.04		9'789.44	
Fonds KUK	5'381.77		5'090.40	
Fonds Kurs "Uf em Wäg"	2'287.16		622.04	
Fonds Kurs "Family-Debriefing"	13'365.40		12'849.65	
FONDSKAPITAL	**29'968.37**	**21.0**	**28'351.53**	**22.2**
Gebundenes Kapital	18'906.00		18'906.00	
Erarbeitetes Kapital Vorjahre	*68'456.22*		*36'294.15*	
Jahresergebnis	*41.01*		*32'162.07*	
Freies Kapital	68'497.23		68'456.22	
ORGANISATIONSKAPITAL	**87'403.23**	**61.3**	**87'362.22**	**68.6**
PASSIVEN	**142'631.07**	**100.0**	**127'432.34**	**100.0**

ERFOLGSRECHNUNG 2022

	01.01. - 31.12.2022		01.01. - 31.12.2021	
	CHF		CHF	
Spenden mit Zweckbindung	4'613.50		19'553.60	
Spenden allgemein	5'446.88		13'807.00	
Beiträge der Mitglieder-Werke	159'537.40		163'705.60	
Erhaltene Zuwendungen	**169'597.78**	**85.8**	**197'066.20**	**84.8**
Erlöse aus Kursen und Tagungen	27'718.12		34'928.67	
Sonstige Erlöse	236.65		509.11	
Erlöse aus Lieferungen und Leistungen	**27'954.77**	**14.2**	**35'437.78**	**15.2**
BETRIEBSERTRAG	**197'552.55**	**100.0**	**232'503.98**	**100.0**
Beitrag AWM Korntal	40'000.00		40'000.00	
Entrichtete Beiträge und Zuwendungen	**40'000.00**	**20.2**	**40'000.00**	**17.2**
Lohnaufwand	66'921.80		57'215.15	
Sozialversicherungsbeiträge	10'683.85		11'021.35	
Weiterbildung	0.00		1'113.11	
Spesen allgemein	6'250.38		2'951.93	
Honorare	0.00		20'635.38	
Personalaufwand	**83'856.03**	**42.4**	**92'936.92**	**40.0**
Aufwand Material und Dienstleistungen	63'941.92		44'441.62	
Aufwand Infrastruktur	4'200.00		8'200.00	
Sonstiger Büro- und Verwaltungsaufwand	3'896.75		5'768.78	
Sachaufwand	**72'038.67**	**36.5**	**58'410.40**	**25.1**
BETRIEBSAUFWAND	**195'894.70**	**99.2**	**191'347.32**	**82.3**
BETRIEBSERGEBNIS	**1'657.85**	**0.8**	**41'156.66**	**17.7**
Veränderung des Fondskapitals	**-1'616.84**	**-0.8**	**-8'994.59**	**-3.9**
JAHRESERGEBNIS (ZUWEISUNG FREIES KAPITAL)	**41.01**	**0.0**	**32'162.07**	**13.8**

DIE AEM IM ÜBERBLICK

EINSATZ

Mission.ch ist ein Arbeitszweig der AEM und bietet Missionseinsätze auf der ganzen Welt an. Egal ob Kurz- oder Langzeit, als Jugendarbeiter, Landwirt oder in der Linguistik, es hat für jeden Geschmack etwas dabei. Unter nachfolgendem Link finden Sie mehr Informationen dazu:

https://www.mission.ch/de/einsaetze.html

BETEN

Wir glauben, dass Gebet der Schlüssel für unsere Arbeit ist und so wollen wir Sie einladen, mit uns zusammen für die AEM, unsere Mitglieder und besonders für die weltweite Mission (Gebet für die Welt) zu beten. Gebet ist zwar nicht alles, aber ohne Gebet ist alles nichts.

TREUHAND

HST Treuhand AG
Winterhaldenstrasse 12
3627 Heimberg

SPENDEN

Mit einer Spende an die AEM werden unsere Mitgliedswerke unterstützt, das Evangelium in Wort und Tat zu verkünden. Vielen Dank für einen Beitrag.

IBAN: CH47 0900 0000 8003 3737 6

QR-Code für E-Banking

KONTAKT

Wir sind gerne für Sie da:

Arbeitsgemeinschaft Evangelischer Missionen (AEM)
Josefstrasse 32
8005 Zürich

043 344 72 07
sekretariat@aem.ch
www.aem.ch

aem
Miteinander für die Welt